

臺中市政府衛生局 函

地址：420206臺中市豐原區中興路136號
承辦人：林靖婷
電話：04-25265394#2410
電子信箱：hbtcm01855@taichung.gov.tw

受文者：社團法人臺中市大臺中醫師公會

發文日期：中華民國113年12月5日

發文字號：中市衛保字第1130161087號

速別：普通件

密等及解密條件或保密期限：

附件：如說明四 (387140000I_1130161087_ATTACH1.pdf、

387140000I_1130161087_ATTACH2.pdf、387140000I_1130161087_ATTACH3.pdf)

主旨：轉知衛生福利部國民健康署配合衛生福利部修正發布新住民懷孕婦女未納健保產前檢查補助計畫之「醫事服務機構辦理 預防保健服務注意事項」，並自114年1月1日實施，詳如說明段，請查照。

說明：

一、依據衛生福利部國民健康署(下稱國健署)113年12月2日國健婦字第1130462555號函辦理。

二、旨揭補助計畫之修正摘要重點如下：

(一)「期程」：修正自114年1月1日實施。

(二)個案產前檢查需備文件：增列尚未領取孕媽咪健康手冊之新住民懷孕婦女持產前檢查個案紀錄聯，若為已領取孕媽咪健康手冊者，除持產前檢查個案紀錄聯，應併同孕媽咪健康手冊使用，至院所接受產前檢查，院所於孕媽咪健康手冊「產檢紀錄表」當次產檢欄位核章。

(三)醫療院所及助產所提供服務及申報費用：

1、增列「院所提供各項孕婦產前預防保健服務前，請至

健康署『婦幼健康管理整合系統』查詢，該項產前預防保健服務是否已由其他院所提供服務，並善盡查核之責。」

2、產檢相關資料上傳及保存：增列「產前檢查個案紀錄聯、各項產前預防保健服務結果表及附件相關資料紙本請留存於病歷，毋須寄至健康署。」及「補助款若未及於次月一日起一個月內申報補助者，限於服務次月一日起六個月內，向健康署申請費用，逾期未申報者，不予核付費用。」

(四)健康署審核及撥款費用：增列「(二)院所寄送之領據，經查有費用與系統尚須登錄之檢驗項目資料、服務不符、無資料，或有不正當申報之情事或其他違反醫療相關法規者，本署不予核付費用，並追扣已核付之費用。」

(五)依據「醫事服務機構辦理預防保健服務注意事項」附表二之一、二之二、二之三、二之四、二之五、二之十三、二之十七、二之二十、二之二十一，酌修附件1「國民健康署補助新住民懷孕婦女未納健保產前檢查個案紀錄聯」、附件2「血液及尿液常規項目紀錄結果表」、附件6「第一次、第二次產前檢查健康照護衛教指導檢查紀錄結果表」、附件9「新住民懷孕婦女未納健保產前檢查補助計畫申復清單」、附件10「補助新住民懷孕婦女未納健保產前檢查個案補助款申領清單及領據（醫療院所用）」、附件11「新住民懷孕婦女未納健保產檢補助費用申領作業」。

三、旨揭補助計畫將於114年1月1日前同步刊登於衛生福利部國民健康署網站 (<https://reurl.cc/7ryra5>) 及「婦幼健康管理整合系統」 (<https://reurl.cc/NrXr7Q>)，請下載運用，並妥向民眾說明，貴醫療院所若於各網站刊登本項補助計畫之資訊，請一併說明本計畫自114年1月1日起生效。

四、檢附修正之「新住民懷孕婦女未納健保產前檢查補助計畫」、對照表及問答集各1份。

正本：臺中市診所協會、臺中市大臺中診所協會、臺中市台中都診所協會、社團法人臺中市醫師公會、社團法人臺中市大臺中醫師公會、臺中市助產師助產士公會、臺中市各區衛生所

副本：

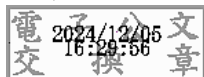

衛生福利部國民健康署

新住民懷孕婦女未納健保產前檢查補助計畫

中華民國100年03月09日國健婦字第1000400442號訂定
中華民國101年05月04日國健婦字第1010401033號修正
中華民國102年08月02日國健婦字第1020410224號修正
中華民國102年11月11日國健婦字第1020411225號修正
中華民國103年12月17日國健婦字第1030402951號修正
中華民國107年08月03日國健婦字第1070401950號修正
中華民國109年08月20日國健婦字第1090402145號修正
中華民國110年06月09日國健婦字第1100401494號修正
中華民國111年05月06日國健婦字第1110461192號修正
中華民國112年11月01日國健婦字第1120463245號修正
中華民國113年00月00日國健婦字第0000000000號修正

壹、背景說明

新住民來台後，除有受雇者得從受雇日參加全民健保外，其餘應自持有居留證明文件滿6個月起，始可參加全民健保。有鑑於產前檢查是為了保護孕婦、胎兒健康及預防孕期與臨產時可能發生的問題，以俾及時發現及時提供妥善之防範或治療，故產前檢查是孕期保健的重要措施之一，有益於孕期、分娩及產後期間之母子安全。為持續保護新住民婦女在未納全民健保前之生育健康，使渠等於懷孕期間，均能受到規律的產前檢查措施，保護其母子健康，本署編列預算提供配偶為中華民國國民之新住民懷孕婦女未納健保產前檢查服務，與國人享有相同產檢補助服務。

貳、期程：自**114年1月1日**實施。

參、補助對象、項目及基準

- 一、對象及項目：配偶為中華民國(以下稱我國)國民之新住民懷孕婦女未納健保之產前檢查費用。
- 二、補助基準：依衛生福利部(以下稱**衛福部**)「醫事服務機構辦理預防保健服務注意事項」所訂之孕婦產前預防保健服務之補助標準辦理。

肆、產前檢查補助款申領流程

- 一、配偶為我國國民之新住民懷孕婦女(以下簡稱個案)備齊戶口名簿或現戶戶籍謄本正本及居留證正本，至所在地之鄉鎮市區衛生所**或健康服務中心**提出申請。
- 二、鄉鎮市區衛生所**或健康服務中心**人員：
 - (一)查驗個案檢附之身分證明文件(戶口名簿或現戶戶籍謄本及居留證)，並於**確認無誤後影印留存**。
 - (二)至**國民健康署(下稱健康署)**建置之「婦幼健康管理整合系統」登錄個案基本資料，由該系統列印產前檢查個案紀錄聯(含衛生所**或健康服務中心**存根聯)一式15份(如附件1)，並於核發人員欄位蓋衛生所**或健康服務中心**人員職章後核發予個案**第1-14聯**，作為就醫憑證使用，存根聯與個案身分證明文件(戶口名簿或現戶戶籍謄本及居留證)影本，留存衛生所**或健康服務中心**備查。
- 三、個案產前檢查需備文件：尚未領取孕媽咪健康手冊之新住民懷孕婦女持產前檢查個案紀錄聯，至**醫療院所及助產所(以下稱院所)**接受產前檢查；若為已領取

孕媽咪健康手冊者，除持產前檢查個案紀錄聯，應併同孕媽咪健康手冊，至院所接受產前檢查，每次產前檢查使用1張個案紀錄聯，除特殊原因，遺失不再補發；院所於孕媽咪健康手冊「產檢紀錄表」當次產檢欄位核章。

四、醫療院所及助產所提供服務及申報費用：

- (一) 執行孕婦產前預防保健服務之特約醫事服務機構資格及執行人員資格應符合衛福部「醫事服務機構辦理預防保健服務注意事項」附表二之一所訂之資格條件，並遵循其相關規定。
- (二) 院所應確認個案是否尚未納入全民健保，倘個案持有健保卡，院所不得重複申請健康署該項產檢服務費用，經查有重複申報者，健康署將追繳該項費用。
- (三) 院所提供各項孕婦產前預防保健服務前，請至健康署「婦幼健康管理整合系統」查詢，該項產前預防保健服務是否已由其他院所提供服務，並善盡查核之責。
- (四) 收取個案「產前檢查個案紀錄聯」(附件1)。其餘各項產前預防保健服務結果表：健康署孕婦產前預防保健服務血液及尿液常規項目紀錄結果表(附件2)、健康署第一次產檢超音波檢查紀錄結果表(附件3)、健康署第二次產檢超音波檢查紀錄結果表(附件4)、健康署第三次產檢超音波檢查紀錄結果表(附件5)、健康署第一次及第二次產前檢查健康照護衛教指導檢查紀錄結果表(附件6)、健康署妊娠糖尿病篩檢/貧血檢驗紀錄結果表(附件7)、健康署產前乙型鏈球菌檢查紀錄結果表(附件8)，院所如需紙本，可逕至健康署官網>健康促進法規>預防保健服務類下載使用。
- (五) 產檢相關資料上傳及保存：
 1. 提供產前檢查之院所，至健康署「婦幼健康管理整合系統」鍵入產檢補助款請領資料、上傳補助新住民懷孕婦女未納健保產前檢查個案紀錄聯及登錄各項孕婦產前預防保健服務之檢查結果。
 2. 院所應自提供各項孕婦產前預防保健服務服務日(採檢日或實際檢查日)之次日起十四日內，依該項預防保健服務規定，詳實登錄上傳該項目之檢查結果至健康署「婦幼健康管理整合系統」。屆期未登錄上傳相關資料，健康署不予核付費用；**院所有異議時**，得於健康署函文核付通知後60日內檢附「新住民懷孕婦女未納健保產前檢查補助計畫申復清單」(附件9)、記載提供該項產檢服務項目之相關病歷，及該項產檢服務項目結果上傳時間之畫面，向健康署提起申復。
 3. 產前檢查個案紀錄聯(附件1)、各項產前預防保健服務結果表(附件2-8)及附件相關資料紙本請留存於病歷，毋須寄至健康署；另依據醫療機構電子病歷製作及管理辦法第2條，醫事服務機構若以電子文件方式製作及貯存之病歷，得免另以紙本方式保存。惟依據醫療機構電子病歷製作及管理辦法第5條，電子文件內容應可完整呈現，並得隨時列印或取出供管理機關查驗。

4. 請於提供各項服務月之次月至「婦幼健康管理整合系統」產出補助為新住民懷孕婦女未納健保產前檢查個案補助款申領清單及領據(附件10)，寄送健康署核辦。若未及於次月一日起一個月內申報補助者，限於服務次月一日起六個月內，向健康署申報費用，逾期未申報者，不予核付費用。

(六)提供產前檢查之院所，不得事先向個案收取產檢補助費用，由健康署逕行核付申領院所。

五、健康署審核及核撥費用：

(一) 由健康署審核院所函送之補助款申領清單及領據(附件10)及系統上之「產檢補助資訊」、產前檢查個案紀錄聯(附件1)之掃描檔或照片檔、各項孕婦產前預防保健服務之檢查結果後，依各該院所實際申請金額，逕行核撥補助款至各院所。

(二) 院所寄送之領據，經查有費用與系統上需登錄之檢驗項目資料、服務不符、無資料，或有不正當申報之情事或其他違反醫療相關法規者，健康署不予核付費用，並追扣已核付之費用。

(三) 健康署得實施不定期之查核與輔導。

伍、本項服務經費來源：健康署菸害防制及衛生保健基金。

聯單編號：

以下請衛生所填寫

姓名：	居留證統一證號(一)：
出生日期：民國 年 月 日	居留證統一證號(二)：
國籍別：	
我國配偶姓名：	配偶身分證字號：
配偶戶籍地址：	
目前居住地址：	
聯絡電話一：	聯絡電話二：
	行動電話：
孕次：第 次	胎次：胎
最後一次月經：民國 年 月 日	預產期：民國 年 月 日

核發所在：	核發人員【蓋職章】：
核發單位：	核發日期：民國 年 月 日
補發所在：	補發人員【蓋職章】：
補發單位：	補發日期：民國 年 月 日

以下請醫療院所填寫

醫療院所/ 助產所代碼 (機構代碼)：	懷孕週數： 週 ※請勾選本次產檢項目及申請補助總金額： 元 (即勾選項目金額之加總) <input type="checkbox"/> 第1次 340元、 <input type="checkbox"/> 第2次 735元(需登錄檢查結果)、 <input type="checkbox"/> 第3次 340元、 <input type="checkbox"/> 第4次 340元、 <input type="checkbox"/> 第5次 340元、 <input type="checkbox"/> 第6次 340元、 <input type="checkbox"/> 第7次 340元、 <input type="checkbox"/> 第8次 403元(需登錄檢查結果)、 <input type="checkbox"/> 第9次 340元、 <input type="checkbox"/> 第10次 340元、 <input type="checkbox"/> 第11次 340元、 <input type="checkbox"/> 第12次 340元、 <input type="checkbox"/> 第13次 340元、 <input type="checkbox"/> 第14次 340元。
醫療院所/助 產所所在： 縣市 鄉鎮	<input type="checkbox"/> ：1. Rubella IgG 實驗室檢驗：於第2次產前檢查可申領1次216元(惟因特殊情況無法於本次檢查者，可於第8次孕婦產前檢查時接受本項檢查)，需登錄檢查結果。 <input type="checkbox"/> ：2. HBsAG、HBeAG 實驗室檢驗：於第2次產前檢查可申領1次450元(惟因特殊情況無法於本次檢查者，可於第8次孕婦產前檢查時接受本項檢查)，需登錄檢查結果。 <input type="checkbox"/> ：3. 建議於妊娠第8-16週超音波檢查：550元(限併同第1~3次孕婦產前檢查擇一作申報)，需登錄檢查結果。 <input type="checkbox"/> ：4. 建議於妊娠第20週前後超音波檢查：550元(限併同第4~7次孕婦產前檢查擇一作申報)，需登錄檢查結果。 <input type="checkbox"/> ：5. 建議於妊娠第32週後超音波檢查：550元(限併同第8~14次孕婦產前檢查擇一作申報)，需登錄檢查結果。 <input type="checkbox"/> ：6. 第24-28週妊娠糖尿病篩檢(空腹及口服75公克葡萄糖1小時及2小時後血漿葡萄糖測定)：194元，(限併同第5~6次孕婦產前檢查擇一作申報)，需登錄檢查結果。 <input type="checkbox"/> ：7. 第24-28週貧血檢驗(CBC III-WBC、RBC、HB、HCT、MCV及血小板)：130元，(限併同第5~6次孕婦產前檢查擇一作申報)，需登錄檢查結果。 <input type="checkbox"/> ：8. 母嬰親善醫療機構(醫院名單置放於孕媽咪衛教手冊資源篇)產前檢查個案，每次產檢增加20元。 <input type="checkbox"/> ：9. 乙型鏈球菌篩檢(GBS)，補助1次500元(第35-37週)，(限併同第9~12次孕婦產前檢查擇一作申報)，需登錄檢查結果。 <input type="checkbox"/> ：10. 第1次產前健康照護衛教指導，補助1次100元(17週前)(依孕婦健康需求執行，可搭配第1~3次孕婦產前檢查任一次執行)，需登錄檢查結果。 <input type="checkbox"/> ：11. 第2次產前健康照護衛教指導，補助1次100元(第29週-40週)(依孕婦健康需求執行，可搭配第7~14次孕婦產前檢查任一次執行)，需登錄檢查結果。
市區 醫療院所/ 助產所名稱：	<input type="checkbox"/> ：6. 第24-28週妊娠糖尿病篩檢(空腹及口服75公克葡萄糖1小時及2小時後血漿葡萄糖測定)：194元，(限併同第5~6次孕婦產前檢查擇一作申報)，需登錄檢查結果。 <input type="checkbox"/> ：7. 第24-28週貧血檢驗(CBC III-WBC、RBC、HB、HCT、MCV及血小板)：130元，(限併同第5~6次孕婦產前檢查擇一作申報)，需登錄檢查結果。 <input type="checkbox"/> ：8. 母嬰親善醫療機構(醫院名單置放於孕媽咪衛教手冊資源篇)產前檢查個案，每次產檢增加20元。 <input type="checkbox"/> ：9. 乙型鏈球菌篩檢(GBS)，補助1次500元(第35-37週)，(限併同第9~12次孕婦產前檢查擇一作申報)，需登錄檢查結果。 <input type="checkbox"/> ：10. 第1次產前健康照護衛教指導，補助1次100元(17週前)(依孕婦健康需求執行，可搭配第1~3次孕婦產前檢查任一次執行)，需登錄檢查結果。 <input type="checkbox"/> ：11. 第2次產前健康照護衛教指導，補助1次100元(第29週-40週)(依孕婦健康需求執行，可搭配第7~14次孕婦產前檢查任一次執行)，需登錄檢查結果。
	助產所：依「醫事服務機構辦理預防保健服務注意事項」所訂之孕婦產前檢查之補助金額申領。 檢查日期：民國 年 月 日
醫師/助產人員簽名：	下次產檢日期：民國 年 月 日 <input type="checkbox"/> 已生產 <input type="checkbox"/> 無預約

註：1. 本表單為就醫憑證，除特殊原因，遺失不再補發。2. 有納健保者，不得重複申請本項補助，否則予以追繳。3. 各醫療院所/助產所至「婦幼健康管理系統」鍵入產檢補助資訊、上傳補助新住民懷孕婦女未納健保產前檢查個案紀錄聯及登錄各項孕婦產前預防保健服務檢查結果，由系統產出「申領清單及領據」，於各項服務月之次月寄送健康署核辦。若未及於次月前申報補助者，限於服務次月起六個月內送交健康署申請補助，本紀錄聯、相關附件資料皆須留存醫療院所備查。4. 本項服務由於品健康福利捐補助。

一、聯單編號共12位數：(自動由電腦編出)
第1~4位：年度別，第5~6位：核發月別，第7~8位：核發日別，第9~11位：系統流水號，第12位：個案紀錄聯代碼。
二、領取補助單縣市鄉鎮別代碼：
00 不詳 01 臺北市 03 臺中市 05 臺南市 07 高雄市 11 基隆市 12 新竹市 22 嘉義市 31 新北市 32 桃園縣 33 新竹縣 34 宜蘭縣 35 苗栗縣 37 彰化縣 38 南投縣 39 雲林縣 40 嘉義縣 43 屏東縣 44 澎湖縣 45 花蓮縣 46 臺東縣 90 金門縣 91 連江縣

國民健康署補助新住民懷孕婦女未納健保產前檢查個案紀錄聯

聯單編號：

存根聯

以下請衛生所填寫

姓名：	居留證統一證號(一)：		
出生日期：民國 年 月 日	居留證統一證號(二)：		
國籍別：			
我國配偶姓名：	配偶身分證字號：		
配偶戶籍地址：			
目前居住地址：			
聯絡電話一：	聯絡電話二：	行動電話：	
孕次：第 次	胎次：胎		
最後一次月經：民國 年 月 日	預產期：民國 年 月 日		

核發所在：	核發人員【蓋職章】：
核發單位：	核發日期：民國 年 月 日
補發所在：	補發人員【蓋職章】：
補發單位：	補發日期：民國 年 月 日

以下請醫療院所填寫

醫療院所/ 助產所代碼 (機構代碼)：	懷孕週數： 週 ※請勾選本次產檢項目及申請補助總金額： 元 (即勾選項目金額之加總) <input type="checkbox"/> 第1次 340元、 <input type="checkbox"/> 第2次 735元(需登錄檢查結果)、 <input type="checkbox"/> 第3次 340元、 <input type="checkbox"/> 第4次 340元、 <input type="checkbox"/> 第5次 340元、 <input type="checkbox"/> 第6次 340元、 <input type="checkbox"/> 第7次 340元、 <input type="checkbox"/> 第8次 403元(需登錄檢查結果)、 <input type="checkbox"/> 第9次 340元、 <input type="checkbox"/> 第10次 340元、 <input type="checkbox"/> 第11次 340元、 <input type="checkbox"/> 第12次 340元、 <input type="checkbox"/> 第13次 340元、 <input type="checkbox"/> 第14次 340元。
醫療院所/助 產所所在：	<input type="checkbox"/> ：1. Rubella IgG 實驗室檢驗：於第2次產前檢查可申領1次216元(惟因特殊情況無法於本次檢查者，可於第8次孕婦產前檢查時接受本項檢查)，需登錄檢查結果。 <input type="checkbox"/> ：2. HBsAG、HBeAG 實驗室檢驗：於第2次產前檢查可申領1次450元(惟因特殊情況無法於本次檢查者，可於第8次孕婦產前檢查時接受本項檢查)，需登錄檢查結果。 <input type="checkbox"/> ：3. 建議於妊娠第8-16週超音波檢查：550元(限併同第1-3次孕婦產前檢查擇一作申報)，需登錄檢查結果。 <input type="checkbox"/> ：4. 建議於妊娠第20週前後超音波檢查：550元(限併同第4-7次孕婦產前檢查擇一作申報)，需登錄檢查結果。 <input type="checkbox"/> ：5. 建議於妊娠第32週後超音波檢查：550元(限併同第8-14次孕婦產前檢查擇一作申報)，需登錄檢查結果。 <input type="checkbox"/> ：6. 第24-28週妊娠糖尿病篩檢(空腹及口服75公克葡萄糖1小時及2小時後血漿葡萄糖測定)：194元，(限併同第5-6次孕婦產前檢查擇一作申報)，需登錄檢查結果。 <input type="checkbox"/> ：7. 第24-28週貧血檢驗(CBC III-WBC、RBC、HB、HCT、MCV及血小板)：130元，(限併同第5-6次孕婦產前檢查擇一作申報)，需登錄檢查結果。 <input type="checkbox"/> ：8. 母嬰親善醫療機構(醫院名單置放於孕媽咪衛教手冊資源篇)產前檢查個案，每次產檢增加20元。 <input type="checkbox"/> ：9. 乙型鏈球菌篩檢(GBS)，補助1次500元(第35-37週)，(限併同第9-12次孕婦產前檢查擇一作申報)，需登錄檢查結果。 <input type="checkbox"/> ：10. 第1次產前健康照護衛教指導，補助1次100元(17週前)(依孕婦健康需求執行，可搭配第1-3次孕婦產前檢查任一次執行)，需登錄檢查結果。 <input type="checkbox"/> ：11. 第2次產前健康照護衛教指導，補助1次100元(第29週-40週)(依孕婦健康需求執行，可搭配第7-14次孕婦產前檢查任一次執行)，需登錄檢查結果。
醫療院所/ 助產所名稱：	助產所：依「醫事服務機構辦理預防保健服務注意事項」所訂之孕婦產前檢查之補助金額申領。 檢查日期：民國 年 月 日

醫師/助產人員簽名：	下次產檢日期：民國 年 月 日 <input type="checkbox"/> 已生產 <input type="checkbox"/> 無預約
------------	---

註：1. 本表單為就醫憑證，除特殊原因，遺失不再補發。2. 有納健保者，不得重複申請本項補助，否則予以追繳。3. 各醫療院所/助產所至「婦幼健康管理系統」鍵入產檢補助資訊、上傳補助新住民懷孕婦女未納健保產前檢查個案紀錄聯及登錄各項孕婦產前預防保健服務檢查結果，由系統產出「申領清單及領據」，於各項服務月之次月寄送健康署核辦。若未及於次月前申報補助者，限於服務次月起六個月內送交健康署申請補助，本紀錄聯、相關附件資料皆須留存醫療院所備查。4. 本項服務由菸品健康福利捐補助。

- 一、聯單編號共12位數：(自動由電腦編出)
 第1-4位：年度別，第5-6位：核發月別，第7-8位：核發日別，第9-11位：系統流水號，第12位：個案紀錄聯代碼。
- 二、領取補助單縣市鄉鎮別代碼：
 00 不詳 01 臺北市 03 臺中市 05 臺南市 07 高雄市 11 基隆市 12 新竹市 22 嘉義市 31 新北市 32 桃園縣 33 新竹縣 34 宜蘭縣 35 苗栗縣 37 彰化縣 38 南投縣 39 雲林縣 40 嘉義縣 43 屏東縣 44 澎湖縣 45 花蓮縣 46 臺東縣 90 金門縣 91 連江縣

健康署孕婦產前預防保健服務血液及尿液常規項目紀錄結果表

一、個人基本資料			
姓名	身分證字號		
	居留證統一證號/ 護照號碼 (外籍人士)		
出生日期	年 月 日	聯絡資訊	電話：() 手機：
現居住地址	鄉鎮市區代碼：□□□□ 縣 市鄉 村 路 段 巷 號 市 區鎮 里 街 弄 樓		
本紀錄表之個人資料將作為衛生單位政策評估或個案追蹤健康管理時使用。			
二、產前檢查常規項目檢驗資料 (產檢院所填寫)			
產檢院所名稱		產檢院所 醫事機構代碼	
檢查日期 【註一】	年 月 日	篩檢時 孕 期 週 數	第 週
身 高	_____公分	體 重	_____公斤
B M I 【註二】	_____kg/m ²	本 次 檢 查 使 用 卡 序	<input type="checkbox"/> IC41 或 IC5B <input type="checkbox"/> IC47 或 IC5H
檢 查 項 目	結 果	檢 查 項 目	結 果
R H 因 子	<input type="checkbox"/> 陰性 <input type="checkbox"/> 陽性	第一次梅毒血清反應 (VDRL 或 RPR)	<input type="checkbox"/> 陰性 <input type="checkbox"/> 陽性
血 型		第二次梅毒血清反應 (VDRL 或 RPR)	<input type="checkbox"/> 陰性 <input type="checkbox"/> 陽性
白血球 (WBC)	x10 ³ /uL	B 型肝炎表面抗原	<input type="checkbox"/> 陰性 <input type="checkbox"/> 陽性 <input type="checkbox"/> 未檢查
紅血球 (RBC)	x10 ⁶ /uL	B 型肝炎 e 抗原	<input type="checkbox"/> 陰性 <input type="checkbox"/> 陽性 <input type="checkbox"/> 未檢查
血小板 (Plt)	x10 ³ /uL	尿 液 常 規	<input type="checkbox"/> 正常 <input type="checkbox"/> 異常(請於下列 <input type="checkbox"/> 進行勾選) <input type="checkbox"/> (1)尿蛋白 <input type="checkbox"/> (2)尿糖 <input type="checkbox"/> (3)顏色 <input type="checkbox"/> (4)比重 <input type="checkbox"/> (5)混濁度 <input type="checkbox"/> (6)酸鹼度 <input type="checkbox"/> (7)白血球 <input type="checkbox"/> (8)尿沉渣 <input type="checkbox"/> (9)尿膽元 <input type="checkbox"/> (10)膽紅素 <input type="checkbox"/> (11)潛血 <input type="checkbox"/> (12)酮體 <input type="checkbox"/> (13)其他_____
血球容積比(Hct)	%		
平均紅血球體積 (MCV)	f1		
血色素 (Hb)	g/dL <input type="checkbox"/> 正常 <input type="checkbox"/> 異常		
德國麻疹 抗體反應	<input type="checkbox"/> 陰性 <input type="checkbox"/> 陽性 <input type="checkbox"/> 弱陽性 <input type="checkbox"/> 未檢查		

【註一】檢查日期如與開單日期不一致，請填寫孕婦實際接受本項檢查之日期，並於檢查日期次日起十四日內將表單結果上傳至健康署指定系統。

【註二】此項若於「婦幼健康管理整合系統」以單筆上傳，可於輸入身高及體重後由系統自動代出BMI；若以批次上傳，則本欄為必填欄位。

健康署第一次產檢超音波檢查紀錄結果表

【本項服務「由衛生福利部國民健康署運用菸品健康福利捐補助」】

一、個人基本資料															
姓名				身分證字號											
				居留證統一證號/ 護照號碼 (外籍人士)											
出生日期	年	月	日	聯絡資訊				電話：() 手機：							
現居住地址	鄉鎮市區代碼： <input type="checkbox"/> <input type="checkbox"/> <input type="checkbox"/> <input type="checkbox"/>														
	縣	市	鄉	村	路	段	巷	號	市	區	鎮	里	街	弄	樓
本紀錄表之個人資料將作為衛生單位政策評估或個案追蹤健康管理時使用。															
二、第一次超音波檢查資料 (產檢院所填寫)【註一】															
產檢院所名稱				產檢院所 醫事機構代碼											
檢查日期 【註二】	年	月	日	檢查時之 孕 期 週 數				第 週							
預產期	年	月	日	身 高				_____公分							
體 重	_____公斤			B M I 【註三】				_____kg/m ²							
胎 數	<input type="checkbox"/> 單胞胎 <input type="checkbox"/> 雙胞胎 <input type="checkbox"/> 多胞胎_____胎			胎 兒 心 跳				<input type="checkbox"/> 有 <input type="checkbox"/> 無							
著床位置	<input type="checkbox"/> 正常 <input type="checkbox"/> 異常			胎兒頭臀長				_____公分							

備註：

【註一】本表之第一次產檢超音波檢查係指當次使用醫令 60 或 6A。

【註二】檢查日期如與開單日期不一致，請填寫孕婦實際接受本項檢查之日期，並於檢查日期次日起十四日內將表單結果上傳至健康署指定系統。

【註三】此項若於「婦幼健康管理整合系統」以單筆上傳，可於輸入身高及體重後由系統自動代出 BMI；若以批次上傳，則本欄為必填欄位。

健康署第二次產檢超音波檢查紀錄結果表

【本項服務「由衛生福利部國民健康署運用菸品健康福利捐補助」】

一、個人基本資料												
姓名	身分證字號											
	居留證統一證號/ 護照號碼 (外籍人士)											
出生日期	年	月	日	聯絡資訊	電話：()							
	手機：											
現居住地址	鄉鎮市區代碼：□□□□											
	縣	市鄉	村	路	段	巷	號	市	區鎮	里	街	弄
本紀錄表之個人資料將作為衛生單位政策評估或個案追蹤健康管理時使用。												
二、第二次超音波檢查資料 (產檢院所填寫)【註一】												
產檢院所名稱				產檢院所 醫事機構代碼								
檢查日期 【註二】	年	月	日	檢查時之 孕週數	第 週							
預產期	年	月	日	身 高	_____公分							
體 重	_____公斤			B M I 【註三】	_____kg/m ²							
胎 數	<input type="checkbox"/> 單胞胎 <input type="checkbox"/> 雙胞胎 <input type="checkbox"/> 多胞胎 _____胎			胎 兒 心 跳	<input type="checkbox"/> 有 <input type="checkbox"/> 無							
前置胎盤	<input type="checkbox"/> 有 <input type="checkbox"/> 無			胎 兒 頭 雙 頂 骨 徑	_____公分							
胎 兒 腹 圍	_____公分			胎 兒 股 骨 長 度	_____公分							
羊 水 量	<input type="checkbox"/> 正常 <input type="checkbox"/> 羊水過多 <input type="checkbox"/> 羊水過少											

備註：

【註一】本表之第二次產檢超音波檢查係指當次使用醫令 61 或 6B。

【註二】檢查日期如與開單日期不一致，請填寫孕婦實際接受本項檢查之日期，並於檢查日期次日起十四日內將表單結果上傳至健康署指定系統。

【註三】此項若於「婦幼健康管理整合系統」以單筆上傳，可於輸入身高及體重後由系統自動代出 BMI；若以批次上傳，則本欄為必填欄位。

健康署第三次產檢超音波檢查紀錄結果表

【本項服務「由衛生福利部國民健康署運用菸品健康福利捐補助」】

一、個人基本資料											
姓名				身分證字號							
				居留證統一證號/ 護照號碼 (外籍人士)							
出生日期	年	月	日	聯絡資訊	電話：() 手機：						
現居住地址	鄉鎮市區代碼：□□□□ 縣 市鄉 村 路 段 巷 號 市 區鎮 里 街 弄 樓										
本紀錄表之個人資料將作為衛生單位政策評估或個案追蹤健康管理時使用。											
二、第三次超音波檢查資料 (產檢院所填寫)【註一】											
產檢院所名稱				產檢院所 醫事機構代碼							
檢查日期 【註二】	年	月	日	檢查時之 孕 期 週 數	第 週						
預 產 期	年	月	日	身 高	_____公分						
體 重	_____公斤			B M I 【註三】	_____kg/m ²						
胎 數	<input type="checkbox"/> 單胞胎 <input type="checkbox"/> 雙胞胎 <input type="checkbox"/> 多胞胎_____胎			胎 兒 心 跳	<input type="checkbox"/> 有 <input type="checkbox"/> 無						
胎 位	<input type="checkbox"/> 頭位 <input type="checkbox"/> 異常胎位			前 置 胎 盤	<input type="checkbox"/> 有 <input type="checkbox"/> 無						
胎 兒 頭 雙 頂 骨 徑	_____公分			胎 兒 腹 圍	_____公分						
胎 兒 股 骨 長 度	_____公分			羊 水 量	<input type="checkbox"/> 正常 <input type="checkbox"/> 羊水過多 <input type="checkbox"/> 羊水過少						

備註：

【註一】本表之第三次產檢超音波檢查係指當次使用醫令 62 或 6C。

【註二】檢查日期如與開單日期不一致，請填寫孕婦實際接受本項檢查之日期，並於檢查日期次日起十四日內將表單結果上傳至健康署指定系統。

【註三】此項若於「婦幼健康管理整合系統」以單筆上傳，可於輸入身高及體重後由系統自動代出 BMI；若以批次上傳，則本欄為必填欄位。

健康署第一次產前檢查健康照護衛教指導檢查紀錄結果表 (經醫師診斷、確認懷孕後至妊娠未滿十七週前)

(懷孕週數, 第 週)

【本項服務「由衛生福利部國民健康署運用菸品健康福利捐補助」】

基本資料	姓名						出生日期		_____年____月____日		
	身分證字號 (外籍人士居留證統一證號/ 護照號碼)										
	聯絡地址										
	聯絡方式	手機:					住家: () -				
健康行為	身高	公分		懷孕前體重	公斤		目前體重	公斤			
	<p>1. 您目前是否吸菸? <input type="checkbox"/>0. 否, <input type="checkbox"/>1. 偶爾或應酬才吸, <input type="checkbox"/>2. 經常或每天吸菸</p> <p>2. 您是否特別注意遠離二手菸的環境? <input type="checkbox"/>0. 否, <input type="checkbox"/>1. 是, <input type="checkbox"/>2. 週遭環境沒有二手菸</p> <p>3. 您目前是否喝酒? <input type="checkbox"/>0. 否, <input type="checkbox"/>1. 偶爾或應酬才喝, <input type="checkbox"/>2. 經常喝</p> <p>4. 您是否嚼檳榔? <input type="checkbox"/>0. 否, <input type="checkbox"/>1. 偶爾或應酬才嚼, <input type="checkbox"/>2. 經常嚼</p> <p>5. 您是否曾使用毒品或有藥物濫用情形? <input type="checkbox"/>0. 否, <input type="checkbox"/>1. 偶爾, <input type="checkbox"/>2. 經常使用, 甚至每天使用</p> <p>6. 您最近是否咳嗽? <input type="checkbox"/>0. 否 <input type="checkbox"/>1. 偶爾 <input type="checkbox"/>2. 咳嗽超過二週</p>										
心理健康	<p>心情溫度計</p> <p><input type="checkbox"/>是, <input type="checkbox"/>否 1. 過去一個月, 是否常被情緒低落、憂鬱或感覺未來沒有希望所困擾?</p> <p><input type="checkbox"/>是, <input type="checkbox"/>否 2. 過去一個月, 是否常對事物失去興趣或做事沒有愉悅感?</p> <p>※如果以上二個問題^{的確}發生在您的身上時, 強烈建議您告訴您的家人或請醫師協助。</p>										
孕產醫療史	<p>過去是否有相關孕產醫療史</p> <p><input type="checkbox"/>0. 否, <input type="checkbox"/>1. 是 (請於下列<input type="checkbox"/>進行勾選)。</p> <p><input type="checkbox"/> (1) 子宮肌瘤割除或子宮修補術, <input type="checkbox"/> (2) 心臟病手術, <input type="checkbox"/> (3) 高血壓病,</p> <p><input type="checkbox"/> (4) 妊娠糖尿病, <input type="checkbox"/> (5) 早產, <input type="checkbox"/> (6) 先天異常兒, <input type="checkbox"/> (7) 死胎死產,</p> <p><input type="checkbox"/> (8) 新生兒死亡, <input type="checkbox"/> (9) 陰道難產, <input type="checkbox"/> (10) 產後出血,</p> <p><input type="checkbox"/> (11) 前胎胎兒乙型鏈球菌感染, <input type="checkbox"/> (12) 流產, <input type="checkbox"/> (13) 心血管疾病史,</p> <p><input type="checkbox"/> (14) 其他_____</p> <p>※如有上述孕產醫療史情形, 請就診院所提供醫療服務或轉介至中、重度級急救責任醫院。</p>										

衛教主題	重點	準媽媽自我評估		醫事人員指導重點
		清楚	不清楚	
1. 維持母胎安全 (參閱手冊-準備當媽咪!懷孕初期)	流產徵兆及高危險妊娠	<input type="checkbox"/>	<input type="checkbox"/>	<input type="checkbox"/> 知道懷孕早期宜多休息與足夠睡眠，勿提重物。若出現流產之徵兆（陰道出血、下腹部悶痛、持續子宮收縮）時，應立即就醫。
		<input type="checkbox"/>	<input type="checkbox"/>	<input type="checkbox"/> 知道本身的健康資料、疾病史及孕產醫療史狀況，未來產檢如有醫師告知：出現孕產醫療史一至十四項之一者，請選擇至就近的中、重度級急救責任醫院接受診治或安胎。
		<input type="checkbox"/>	<input type="checkbox"/>	<input type="checkbox"/> 知道定期產前檢查的目的、時程及重要性。
	危害物質	<input type="checkbox"/>	<input type="checkbox"/>	<input type="checkbox"/> 知道菸（含二手菸）對母嬰健康之危害（流產、早產、出生低體重）。
		<input type="checkbox"/>	<input type="checkbox"/>	<input type="checkbox"/> 知道酒對母嬰健康之危害（流產、早產、死產、出生低體重、中樞神經異常）。
		<input type="checkbox"/>	<input type="checkbox"/>	<input type="checkbox"/> 知道檳榔對母嬰健康之危害（流產、早產、死產、出生低體重）。
		<input type="checkbox"/>	<input type="checkbox"/>	<input type="checkbox"/> 知道毒品對胎兒健康之危害（癲癇、體重過輕、呼吸問題，甚至死亡）及可尋求之治療資源管道。
產前遺傳檢查	<input type="checkbox"/>	<input type="checkbox"/>	<input type="checkbox"/> 本次懷孕吸菸者，協助轉介戒菸門診或戒菸專線。	
	<input type="checkbox"/>	<input type="checkbox"/>	<input type="checkbox"/> 知道孕婦具有下列情形之一者，政府於產前有補助費用做羊膜穿刺檢查。三十四歲以上、曾生育過先天異常兒、本人或配偶有遺傳性疾病者、有家族遺傳疾病及本次懷孕經超音波檢查有異常者。	
2. 兩性平權 (參閱手冊-破解!常見的懷孕迷思)	疼惜咱的寶貝	<input type="checkbox"/>	<input type="checkbox"/>	<input type="checkbox"/> 女孩男孩一樣好，生來通通都是寶，孩子未來的成就無關性別，知道做性別篩檢或因選擇性別而墮胎是違法的。
3. 孕期營養 (參閱手冊-飲食營養篇)	營養素補充	<input type="checkbox"/>	<input type="checkbox"/>	<input type="checkbox"/> 知道孕前一個月至懷孕期間，確保葉酸、維生素D、碘攝取充足的重要性。
		<input type="checkbox"/>	<input type="checkbox"/>	<input type="checkbox"/> 知道孕期攝取足夠鈣質，並增加鐵攝取。素食者補充維生素B12的重要性。
		<input type="checkbox"/>	<input type="checkbox"/>	<input type="checkbox"/> 知道諮詢醫師、營養師，適當的選擇與食用營養補充食品。
	均衡飲食	<input type="checkbox"/>	<input type="checkbox"/>	<input type="checkbox"/> 知道懷孕早期有孕吐時，宜少量多餐，優先攝取營養素密度高的六大類食物，避免糖油鹽含量高的精製加工食品。
※紅框內之欄位，請醫護人員協助準媽媽們於衛教指導前先行填寫，以供醫事人員參考。 ※返家後，若有孕產諮詢需求，請多加運用全國免付費孕產婦關懷專線0800-870870或孕產婦關懷網站 https://mammy.hpa.gov.tw 。 ※有戒菸意願者，可撥打免費戒菸專線0800-636363				
醫療院所/助產所名稱及代碼：		醫師/助產人員簽章：		孕婦簽名：
		指導日期 年 月 日		

備註：

- 一、本衛教指導內容由健康署、衛生福利部疾病管制署、台灣婦產科醫學會、台灣母胎醫學會、台灣周產期醫學會、台灣家庭醫學醫學會、台灣護理學會、台灣助產學會、及中華民國營養師公會全國聯合會共同研擬。
- 二、本次衛教指導依孕婦健康需求執行，可搭配第一次至第三次孕婦產前檢查(懷孕第八週至第十七週前)執行指導，請參閱孕媽咪衛教手冊內容予以衛教。本表資料將會作為衛生單位政策評估或個案追蹤健康管理時使用。
- 三、孕婦為未成年且未結婚者，應得本人及法定代理人之同意。

健康署第二次產前檢查健康照護衛教指導檢查紀錄結果表 (第二十九週至第四十週)

(懷孕週數, 第 週) 【本項服務「由衛生福利部國民健康署運用菸品健康福利捐補助」】

基本資料	由準媽	姓名				出生日期	_____年____月____日		
	媽	身分證字號 (外籍人士居留證統一證號/ 護照號碼)							
	填	聯絡地址							
	寫	聯絡方式	手機:				住家: () -		
健康行為	媽	身高	公分	懷孕前體重	公斤	目前體重	公斤		
	為	<p>1. 您目前是否吸菸? <input type="checkbox"/>0. 否, <input type="checkbox"/>1. 偶爾或應酬才吸, <input type="checkbox"/>2. 經常或每天吸菸</p> <p>2. 您是否特別注意遠離二手菸的環境? <input type="checkbox"/>0. 否, <input type="checkbox"/>1. 是, <input type="checkbox"/>2. 週遭環境沒有二手菸</p> <p>3. 您目前是否喝酒? <input type="checkbox"/>0. 否, <input type="checkbox"/>1. 偶爾或應酬才喝, <input type="checkbox"/>2. 經常喝</p> <p>4. 您是否嚼檳榔?: <input type="checkbox"/>0. 否, <input type="checkbox"/>1. 偶爾或應酬才嚼, <input type="checkbox"/>2. 經常嚼</p> <p>5. 您是否曾使用毒品或有藥物濫用情形? <input type="checkbox"/>0. 否, <input type="checkbox"/>1. 偶爾, <input type="checkbox"/>2. 經常使用, 甚至每天使用</p> <p>6. 您最近是否咳嗽? <input type="checkbox"/>0. 否 <input type="checkbox"/>1. 偶爾 <input type="checkbox"/>2. 咳嗽超過二週</p>							
心理健康	<p>心情溫度計</p> <p><input type="checkbox"/>是, <input type="checkbox"/>否 1. 過去一個月, 是否常被情緒低落、憂鬱或感覺未來沒有希望所困擾?</p> <p><input type="checkbox"/>是, <input type="checkbox"/>否 2. 過去一個月, 是否常對事物失去興趣或做事沒有愉悅感?</p> <p>※如果以上二個問題的確發生在您的身上時, 強烈建議您告訴您的家人或請醫師協助。</p>								
孕產醫療史	<p>過去是否有相關孕產醫療史</p> <p><input type="checkbox"/>0. 否, <input type="checkbox"/>1. 是 (請於下列<input type="checkbox"/>進行勾選)</p> <p><input type="checkbox"/> (1) 妊娠期高血壓疾病, <input type="checkbox"/> (2) 前置胎盤, <input type="checkbox"/> (3) 羊水過多或過少,</p> <p><input type="checkbox"/> (4) 胎兒生長限制, <input type="checkbox"/> (5) 胎盤功能異常, <input type="checkbox"/> (6) 胎兒體重過重 (大於 4200gm),</p> <p><input type="checkbox"/> (7) 孕婦本人及一等親屬罹患遺傳疾病,</p> <p><input type="checkbox"/> (8) 嚴重合併症: (請於下列<input type="checkbox"/>進行勾選)</p> <p><input type="checkbox"/>8-1 心臟病; <input type="checkbox"/>8-2 腎臟疾病; <input type="checkbox"/>8-3 血液系統疾病; <input type="checkbox"/>8-4 肝臟疾病;</p> <p><input type="checkbox"/>8-5 活動性肺結核; <input type="checkbox"/>8-6 妊娠糖尿病; <input type="checkbox"/>8-7 甲狀腺功能亢進症;</p> <p><input type="checkbox"/>8-8 精神病或神經系統疾病; <input type="checkbox"/>8-9 妊娠合併免疫系統疾病;</p> <p><input type="checkbox"/>8-10 卵巢或子宮腫瘤; <input type="checkbox"/>8-11 孕期感染性疾病;</p> <p><input type="checkbox"/>8-12 性傳染病 (含愛滋病); <input type="checkbox"/>8-13 其他嚴重內外科疾病</p> <p><input type="checkbox"/> (9) 骨盆異常, <input type="checkbox"/> (10) 子宮、產道異常, <input type="checkbox"/> (11) 心血管疾病史, <input type="checkbox"/> (12) 其他</p> <p>※ 如有上述孕產醫療史情形, 請就診院所提供醫療服務或轉介至中、重度級急救責任醫院, 愛滋病毒篩檢結果為陽性者, 則請轉介至愛滋病指定醫事機構。</p>								

衛教主題	重點	準媽媽自我評估		醫事人員指導重點
		清楚	不清楚	
1. 維持母胎安全(參閱手冊-難以預料的狀況題、生活保健篇)	早產徵兆	<input type="checkbox"/>	<input type="checkbox"/>	<input type="checkbox"/> 知道懷孕末期若出現早產之徵兆(陰道出血、腹部悶痛、持續子宮收縮、破水)時,應立即就醫。選擇設有新生兒加護病房的醫院待產或生產。
		<input type="checkbox"/>	<input type="checkbox"/>	<input type="checkbox"/> 知道本身的健康資料、疾病史及孕產醫療史狀況,如有醫師告知:出現孕產醫療史一至十二項之一者,請選擇至就近的中、重度級急救責任醫院接受診治或安胎。
	危害物質	<input type="checkbox"/>	<input type="checkbox"/>	<input type="checkbox"/> 遠離菸(含二手菸)對母嬰健康之危害(流產、早產、出生低體重)。
		<input type="checkbox"/>	<input type="checkbox"/>	<input type="checkbox"/> 知道酒對母嬰健康之危害(流產、早產、死產、出生低體重、中樞神經異常)。
		<input type="checkbox"/>	<input type="checkbox"/>	<input type="checkbox"/> 知道檳榔對母嬰健康之危害(流產、早產、死產、出生低體重)。
		<input type="checkbox"/>	<input type="checkbox"/>	<input type="checkbox"/> 知道毒品對胎兒健康之危害(癲癇、體重過輕、呼吸問題,甚至死亡)及可尋求之治療資源管道。
<input type="checkbox"/>	<input type="checkbox"/>	<input type="checkbox"/> 本次懷孕吸菸者,轉介戒菸門診或戒菸專線之成效。		
2. 孕期營養(參閱手冊-飲食營養篇)	體重控制	<input type="checkbox"/>	<input type="checkbox"/>	<input type="checkbox"/> 知道孕期體重增加要依孕前體重做適度調整,以增加十至十四公斤為宜,並注意增加的速度。
	均衡飲食	<input type="checkbox"/>	<input type="checkbox"/>	<input type="checkbox"/> 優先攝取六大類天然食物,避免高油、高糖、高鹽含量的精製加工食品及營養價值不高的食物,如含糖飲料、洋芋片。
3. 生產準備計畫(參閱手冊-生產準備中!產兆&生產總預習)	多元友善生產	<input type="checkbox"/>	<input type="checkbox"/>	<input type="checkbox"/> 依準媽媽健康狀況,評估及規劃合宜的生產方式。
		<input type="checkbox"/>	<input type="checkbox"/>	<input type="checkbox"/> 不選擇無醫療適應症之剖腹生產。
		<input type="checkbox"/>	<input type="checkbox"/>	<input type="checkbox"/> 知道懷孕生產是正常的生理過程,經由參加產前教育可以協助做生產的準備與因應生產過程的陣痛。
		<input type="checkbox"/>	<input type="checkbox"/>	<input type="checkbox"/> 知道接近生產期之徵象如:輕鬆感、落紅或現血、陣痛或腰酸、破水(由陰道流出多量液體)、強烈便意感及陣痛之因應。
4. 母乳哺育(參閱手冊-新生兒哺育計畫)	母乳哺育指導	<input type="checkbox"/>	<input type="checkbox"/>	<input type="checkbox"/> 知道母乳提供新生兒和嬰兒最佳的營養。哺餵母乳對母嬰健康有助益(對母親好處為:產後出血少、維持身材、減少罹患卵巢癌及乳癌、自然避孕效果好;對嬰兒好處為:營養完整,容易吸收,增強免疫力,減少腸胃炎,寶寶不易胖。)
		<input type="checkbox"/>	<input type="checkbox"/>	<input type="checkbox"/> 知道產後即刻母嬰皮膚接觸及親子同室,可促進乳汁分泌及子宮收縮,減少產後出血及母嬰感染;增進早期親子關係的建立,讓寶寶體溫及情緒穩定,有助於腦部發展。
		<input type="checkbox"/>	<input type="checkbox"/>	<input type="checkbox"/> 無法哺餵母乳的媽媽,不要給自己太大的壓力,所有的媽媽都願意為寶寶付出,愛寶寶方式有很多種,哺餵母乳是其中的一種,只要能給予充分的愛都是好媽媽。

5. 孕期心理適應(參閱手冊-心情不憂鬱)	孕期心理適應指導	<input type="checkbox"/>	<input type="checkbox"/>	<input type="checkbox"/> 新手媽媽照顧新生兒時，需利用嬰兒睡眠時，多讓自己的身體獲得適度休息，不要過度疲憊或睡眠不足。
		<input type="checkbox"/>	<input type="checkbox"/>	<input type="checkbox"/> 可商請其他家人協助分擔家事清潔或其他勞力工作，及情況許可下每天撥一小段時間外出散步，給自己喘息休息的機會。
		<input type="checkbox"/>	<input type="checkbox"/>	<input type="checkbox"/> 適度向家人或親朋好友說出感受，尋求幫忙或與其他產後媽媽分享彼此經驗與心情。
※紅框內之欄位，請醫護人員協助準媽媽們於衛教指導前先行填寫，以供醫事人員參考。 ※返家後，若有孕產諮詢需求，請多加運用全國免付費孕產婦關懷專線 0800-870870 或孕產婦關懷網站 https://mammy.hpa.gov.tw 。 ※有戒菸意願者，可撥打免費戒菸專線 0800-636363				
醫療院所/助產所名稱及代碼		醫師/助產人員簽章：		孕婦簽名：
		指導日期 年 月 日		

備註：

- 一、本衛教指導內容由健康署、衛生福利部疾病管制署、台灣婦產科醫學會、台灣母胎醫學會、台灣周產期醫學會、台灣家庭醫學醫學會、台灣護理學會、台灣助產學會、及中華民國營養師公會全國聯合會共同研擬。
- 二、本次衛教指導依孕婦健康需求執行，可搭配第七次至第十四次孕婦產檢(懷孕週數為二十九週以上)執行指導，請參閱孕媽咪衛教手冊內容予以衛教。本表資料將會作為衛生單位政策評估或個案追蹤健康管理時使用。
- 三、孕婦為未成年且未結婚者，應得本人及法定代理人之同意。

健康署妊娠糖尿病篩檢/貧血檢驗紀錄結果表

一、個人基本資料														
姓名	身分證字號													
			居留證統一證號/ 護照號碼(外籍人士)											
出生日期	年	月	日	聯絡資訊		電話：()								
	手機：													
現居住地址	鄉鎮市區代碼： <input type="checkbox"/> <input type="checkbox"/> <input type="checkbox"/> <input type="checkbox"/>													
	縣	市	鄉	村	路	段	巷	號	市	區	鎮	里	街	弄
本紀錄表之個人資料將作為衛生單位政策評估或個案追蹤健康管理時使用。														
二、妊娠糖尿病篩檢/貧血檢驗資料(產檢院所填寫)														
產檢院所稱	產檢院所醫事機構代碼													
採檢日期【註一】	年	月	日	篩檢時週數	第 週									
體重	_____公斤		檢查醫師簽章											
妊娠糖尿病檢驗數值	GLU AC：_____mg/dL			妊娠糖尿病檢驗結果【註二】			<input type="checkbox"/> 正常 <input type="checkbox"/> 異常							
	GLU 1hr：_____mg/dL													
	GLU 2hr：_____mg/dL													
第二次貧血檢驗數值	白血球(WBC)		x10 ³ /uL	第二次貧血檢驗結果【註三】			<input type="checkbox"/> 正常 <input type="checkbox"/> 異常							
	紅血球(RBC)		x10 ⁶ /uL											
	血小板(Plt)		x10 ³ /uL											
	血球容積比(Hct)		%											
	平均紅血球體積(MCV)		f1											
	血色素(Hb)		g/dL											

備註：

- 【註一】採檢日期如與開單日期不一致，請填寫孕婦實際接受本項檢查之日期，並於採檢日期次日起十四日內將表單結果上傳至健康署指定系統。
- 【註二】於妊娠第二十四至二十八週時接受空腹及口服七十五公克葡萄糖一小時及二小時後血漿葡萄糖測定：以空腹血糖 ≥ 92 mg/dL；口服葡萄糖後一小時血糖 ≥ 180 mg/dL；第二小時血糖 ≥ 153 mg/dL為標準，符合以上三項當中一項以上，即診斷為妊娠糖尿病(資料來源：WHO, 2016)。若七十五公克口服葡萄糖測定，空腹 ≥ 126 mg/dL；二小時 ≥ 200 mg/dL則為慢性糖尿病，需進一步做醫療處置。
- 【註三】於妊娠第二十四至二十八週時接受CBC III- (WBC、RBC、HB、HCT、MCV)及血小板計數。孕婦貧血診斷標準，第二孕期血色素 < 10.5 g/dL(資料來源：懷孕婦女貧血臨床指引)

健康署產前乙型鏈球菌檢查紀錄結果表

【本檢查「由衛生福利部國民健康署運用菸品健康福利捐補助」】

一、個人基本資料											
姓名	身分證字號/ 居留證統一證號										
			護照號碼 (外籍人士)								
出生日期	年	月	日	聯絡資訊	電話：()						
	手機：										
現居住地址	鄉鎮市區代碼：□□□□				村	路	段	巷	號	弄	樓
	縣	市	鄉	區							
本紀錄表之個人資料將作為衛生單位政策評估或個案追蹤健康管理時使用。											
二、乙型鏈球菌檢查資料 (採檢/檢查醫療機構填寫)											
採檢/檢查醫 事機構名稱			採檢/檢查醫事 機構代碼								
採檢日期	年	月	日	篩檢時之 孕週數	第 週						
檢查(採檢) 醫師簽章											
三、檢驗醫事機構填寫											
檢驗醫事 機構名稱			檢驗醫事 機構代碼								
檢驗日期	年	月	日	檢驗結果	<input type="checkbox"/> 陽性—抗生素藥敏試驗 <input checked="" type="checkbox"/> 具敏感性 <input checked="" type="checkbox"/> 具抗藥性 <input type="checkbox"/> 陰性 <input type="checkbox"/> 檢驗失敗						
檢驗者簽章											

備註：

●：其欄位請填報以下抗生素之代碼，如代碼 1：penicillin、代碼 2：ampicillin、代碼 3：clindamycin、代碼 4：erythromycin、代碼 5：vancomycin

新住民懷孕婦女未納健保產前檢查補助計畫申復清單

111 年 5 月 製

醫療院所 名稱		醫事機 構代碼		原申報 月份	年 月	申復 日期	年 月 日
------------	--	------------	--	-----------	-----	----------	-------

個案		申復					
統一證號 (居留證號)	姓 名	內 容 (血液及尿液常規項目、第一次產檢超音波檢查、第二次產檢超音波檢查、第三次產檢超音波檢查、第一次產前檢查健康照護衛教指導、第二次產前檢查健康照護衛教指導、妊娠糖尿病篩檢、貧血檢驗、產前乙型鏈球菌檢查)	孕婦產前預防保健服務 執行日期	就醫日期	筆數	金額	理 由
			年 月 日	年 月 日			
			年 月 日	年 月 日			
			年 月 日	年 月 日			
			年 月 日	年 月 日			
			年 月 日	年 月 日			
			年 月 日	年 月 日			
			年 月 日	年 月 日			
			年 月 日	年 月 日			
			年 月 日	年 月 日			
			年 月 日	年 月 日			
			年 月 日	年 月 日			
			年 月 日	年 月 日			
			年 月 日	年 月 日			
			年 月 日	年 月 日			
			年 月 日	年 月 日			
			年 月 日	年 月 日			
合 計					人次	元	

第一聯 醫療院所存查

說明 (1) 本清單每份二聯，由醫療院所依式詳填，第一聯留存醫療院所備查，第二聯寄送衛生福利部國民健康署。
(2) 清單上請加蓋醫療院所印信及負責人私章。

上表所列個案新住民懷孕婦女未納健保產前檢查補助之孕婦產前預防保健服務費用，前經貴署追扣在案，茲檢附申復清單一份即請惠予不予追扣。

此 致

衛生福利部 國 民 健 康 署

醫院

負責醫師

診所

醫事機構地址：

年 月 日

新住民懷孕婦女未納健保產前檢查補助計畫申復清單

111年5月製

醫療院所 名稱		醫事機 構代碼		原申報 月份	年 月	申復 日期	年 月 日
------------	--	------------	--	-----------	-----	----------	-------

個案		申復					
統一證號 (居留證號)	姓 名	內 容 (血液及尿液常規項目、第一次產檢超音波檢查、 第二次產檢超音波檢查、第三次產檢超音波檢查、 第一次產前檢查健康照護衛教指導、第二次產前 檢查健康照護衛教指導、妊娠糖尿病篩檢、貧血 檢驗、產前乙型鏈球菌檢查)	孕婦產前預防保健服務 執行日期	就醫日期	筆數	金額	理 由
			年 月 日	年 月 日			
			年 月 日	年 月 日			
			年 月 日	年 月 日			
			年 月 日	年 月 日			
			年 月 日	年 月 日			
			年 月 日	年 月 日			
			年 月 日	年 月 日			
			年 月 日	年 月 日			
			年 月 日	年 月 日			
			年 月 日	年 月 日			
			年 月 日	年 月 日			
			年 月 日	年 月 日			
			年 月 日	年 月 日			
			年 月 日	年 月 日			
合 計					人次	元	

第二聯 衛生福利部國民健康署存查

<p>說明 (3) 本清單每份二聯，由醫療院所依式詳填，第一聯留存醫療院所備查，第二聯寄送衛生福利部國民健康署。 (4) 清單上請加蓋醫療院所印信及負責人私章。</p>	<p>上表所列個案新住民懷孕婦女未納健保產前檢查補助之孕婦產前預防保健服務費用，前經貴署追扣在案，茲檢附申復清單一份即請惠予不予追扣。</p> <p>此 致</p> <p>衛生福利部 國 民 健 康 署 醫院 負責醫師 診所</p> <p>醫事機構地址：</p> <p style="text-align: right;">年 月 日</p>
---	--

**補助新住民懷孕婦女未納健保產前檢查個案
補助款申領清單及領據 (醫療院所用)**

註：本項服務由於品健康福利捐補助

年 月份

個案姓名	檢查日期	申請補助金額	個案姓名	檢查日期	申請補助金額
		(新臺幣：元)			(新臺幣：元)
合計	產前檢查 案次， 大陸配偶(含港澳) 人，外籍配偶 人				總金額 元

茲領到 年 月份補助新住民懷孕婦女未納健保產前檢查個案補助款計
 新臺幣 拾 萬 仟 佰 拾 元整(※零、壹、貳、參、肆、伍、陸、柒、捌、玖)
 此致 衛生福利部國民健康署

醫院 (診所) 主辦人員：_____ (請蓋職章)
 出納人員：_____ 單位主管：_____
 名稱 (全銜)：請寫全名及蓋機關章 會計人員：_____ 單位主管：_____
 院 長：_____

統一編號：_____ 註：公立醫院會計及出納人員，請單位主管核章
 私立醫院 (診所) 如無會計出納人員可免簽章

聯絡電話：() _____
 掛號信收件地址：() _____
 撥款之銀行名稱：_____ 撥款之銀行分行別：_____
 金融帳號：_____ 戶名：_____

中華民國 年 月 日

衛生福利部國民健康署 新住民懷孕婦女未納健保產檢補助費用申領作業

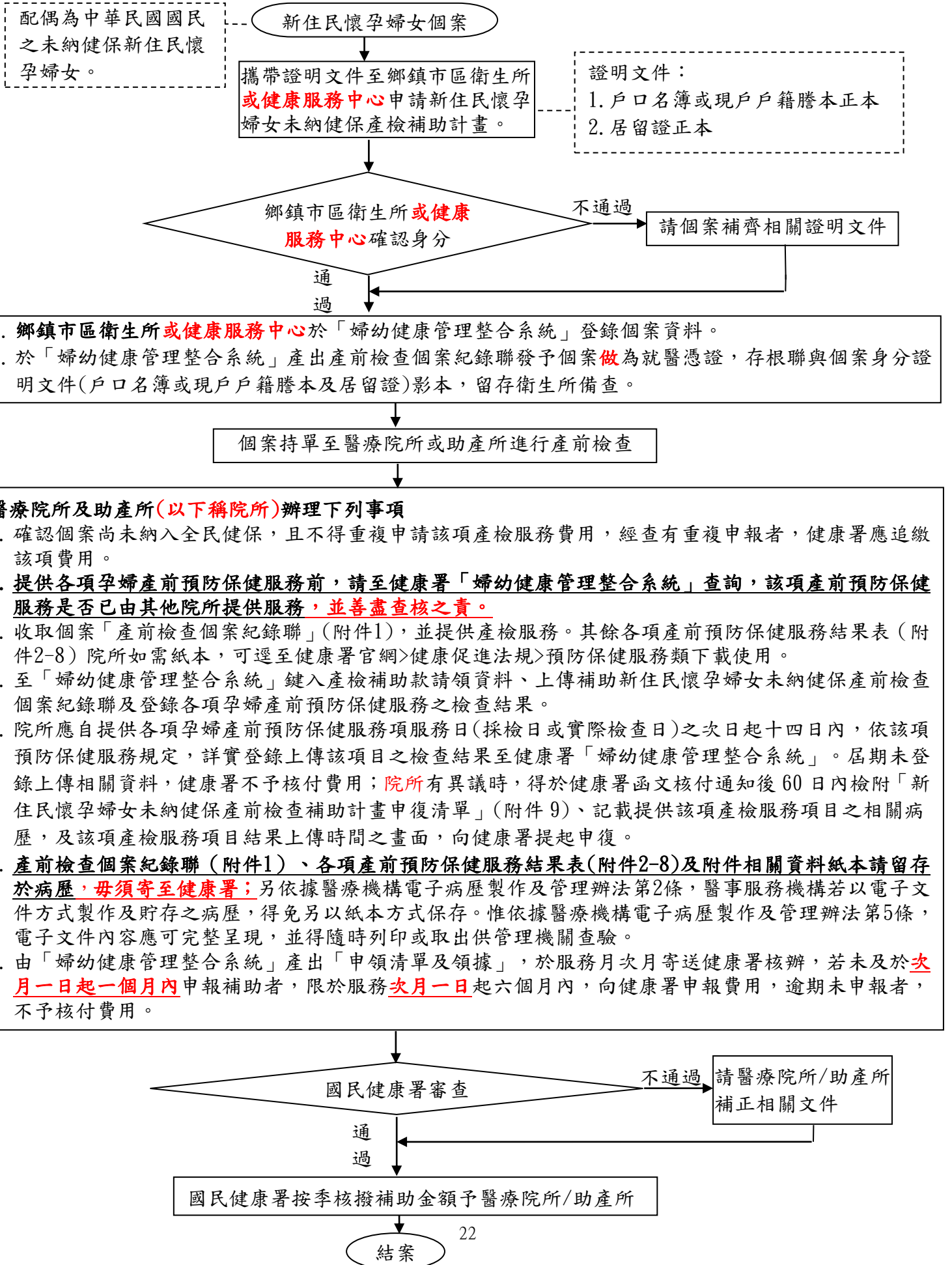

新住民懷孕婦女未納健保產前檢查補助計畫修正對照表

修正規定	現行規定	說明
<p>壹、 背景說明</p> <p>新住民來台後，除有受雇者得從受雇日參加全民健保外，其餘應自持有居留證明文件滿6個月起，始可參加全民健保。有鑑於產前檢查是為了保護孕婦、胎兒健康及預防孕期與臨產時可能發生的問題，以俾及時發現及時提供妥善之防範或治療，故產前檢查是孕期保健的重要措施之一，有益於孕期、分娩及產後期間之母子安全。為持續保護新住民婦女在未納全民健保前之生育健康，使渠等於懷孕期間，均能受到規律的產前檢查措施，保護其母子健康，本署編列預算提供配偶為中華民國國民之新住民懷孕婦女未納健保產前檢查服務，與國人享有相同產檢補助服務。</p> <p>期程：自114年1月1日實施。</p> <p>參、補助對象、項目及基準</p> <p>一、 對象及項目：配偶為中華民國(以下稱我國)國民之新住民懷孕婦女未納健保之產前檢查費用。</p> <p>二、 補助基準：依衛生福利部(以下稱衛福部)「醫事服務機構辦理預防保健服務注意事項」所訂之孕婦產前預防保健服務之補助標準辦理。</p> <p>肆、產前檢查補助款申領流程</p> <p>一、 配偶為我國國民之新住民懷孕婦女(以下簡稱個案)備齊戶口名簿或現戶戶籍謄本正本及居留證正本，至所在地之鄉鎮市區衛生所或健康服務中心提出申請。</p> <p>二、 鄉鎮市區衛生所或健康服務中心人員： (一)查驗個案檢附之身分證明文件(戶口名簿或現戶戶籍謄本及居留證)，並於確認無誤後影印留存。 (二)至國民健康署(下稱健康署)建置之「婦幼健康管理整合系統」登錄個案基本資料，由該系統列印產前檢查個案紀錄聯(含衛生所或健康服務中心存根聯)一式15份(如附件1)，並於核發人員欄位蓋衛生所或健康服務中心人員職章後核發予個案第1-14聯，作為就醫憑證使用，存根聯與個案身分證明文件(戶口名簿或現戶戶籍謄本及居留證)影本，留存衛生所備查。</p> <p>三、 個案產前檢查需備文件：尚未領取孕媽咪健康手冊之新住民懷孕婦女持產前檢查個案紀錄聯，至醫療院所及助產所(下稱院所)接受產前檢查；若為已領取孕媽咪健康手冊者，除持產前檢查個案紀錄聯，應併同孕媽咪健康手冊使用，至院所接受產前檢查，每次產前檢查使用1張個案紀錄聯，除特殊原</p>	<p>壹、 背景說明</p> <p>新住民來台後，除有受雇者得從受雇日參加全民健保外，其餘應自持有居留證明文件滿6個月起，始可參加全民健保。有鑑於產前檢查是為了保護孕婦、胎兒健康及預防孕期與臨產時可能發生的問題，以俾及時發現及時提供妥善之防範或治療，故產前檢查是孕期保健的重要措施之一，有益於孕期、分娩及產後期間之母子安全。為持續保護新住民婦女在未納全民健保前之生育健康，使渠等於懷孕期間，均能受到規律的產前檢查措施，保護其母子健康，本署自100年起編列預算提供配偶為中華民國國民之新住民懷孕婦女未納健保產前檢查服務，與國人享有相同產檢補助服務，並於110年7月1日增加產檢次數及項目，產前檢查增加至14次，並新增妊娠糖尿病篩檢、貧血檢驗與2次超音波檢查。今為配合衛福部112年10月12日衛授國字第1121461129號令修正發布「醫事服務機構辦理預防保健服務注意事項」自113年1月1日生效，爰修正本補助計畫。</p> <p>期程：自113年1月1日實施。</p> <p>參、補助對象、項目及基準</p> <p>一、 對象及項目：配偶為中華民國(以下稱我國)國民之新住民懷孕婦女未納健保之產前檢查費用。</p> <p>二、 補助基準：依衛生福利部國民健康署(以下稱健康署)「醫事服務機構辦理預防保健服務注意事項」所訂之孕婦產前預防保健服務之補助標準辦理。</p> <p>肆、產前檢查補助款申領流程</p> <p>一、 配偶為我國國民之新住民懷孕婦女(以下簡稱個案)備齊戶口名簿或現戶戶籍謄本正本及居留證正本，至所在地之鄉鎮市區衛生所提出申請。</p> <p>二、 鄉鎮市區衛生所人員： (一) 查驗個案檢附之身分證明文件(戶口名簿或現戶戶籍謄本及居留證)，並於確認無誤後影印留存。 (二) 至健康署建置之「婦幼健康管理整合系統」登錄個案基本資料，由該系統列印產前檢查個案紀錄聯(含衛生所存根聯)一式15份(如附件1)，並於核發人員欄位蓋衛生所人員職章後核發予個案第1-14聯，作為就醫憑證使用，存根聯與個案身分證明文件(戶口名簿或現戶戶籍謄本及居留證)影本，留存衛生所備查。</p> <p>三、 個案產前檢查需備文件：尚未領取孕婦健康手冊之新住民懷孕婦女持產前檢查個案紀錄聯，至院所接受產前檢查；若為</p>	<p>一、期程：修正自114年1月1日實施。</p> <p>二、補助基準：酌修文字衛福部。</p> <p>三、產前檢查補助款申領流程：新增健康服務中心</p> <p>四、個案產前檢查需備文件：增列尚未領取孕媽咪健康手冊之新住民懷孕婦女持產前檢查個案紀錄聯，若為已領取孕媽咪健康手冊者，除持產前檢查個案紀錄聯，應併同孕媽咪健康手冊使用，至院所接受產前檢查，院所於孕媽咪健康手冊「產檢紀錄表」當次產檢欄位核章。</p> <p>五、醫療院所及助產所提供服務及申報費用： 1. 「增列院所提供各項孕婦產前預防保健服務前，請至健康署『婦幼健康管理整合系統』查詢，該項產前預防保健服務是否已由其他院所提供服務，並善盡查核之責」。 2. 產檢相關資料上傳及保存：「增列產前檢查個案紀錄聯(附件1)、各項產前預防保健服務結果表(附件2-8)及附件相關資料紙本請留存於病歷，毋須寄至健康署。」及「補助款若未及於次月一日起一個月內申報補助者，限於服務次月一日起六個月內，向健康署申報費用，逾期未申報者，不予核付費用。」</p> <p>六、健康署審核及撥款費用：新增(二)院所寄送之領據，經查有費用與系統尚須登錄之檢驗項目資料、服務不符、無資料，或有不正當申報之情事或其他違反醫療相關法規者，本署不予核付費用，並追扣已核付之費用。</p> <p>七、附件內容酌作修正。</p>

因，遺失不再補發；院所於孕媽咪健康手冊「產檢紀錄表」當次產檢欄位核章。

四、醫療院所及助產所(以下稱院所)提供服務及申報費用：

- (一) 執行孕婦產前預防保健服務之特約醫事服務機構資格及執行人員資格應符合衛福部「醫事服務機構辦理預防保健服務注意事項」附表二之一所訂之資格條件，並遵循其相關規定。
- (二) 院所應確認個案是否尚未納入全民健保，倘個案持有健保卡，院所不得重複申請健康署該項產檢服務費用，經查有重複申報者，健康署將追繳該項費用。
- (三) 院所提供各項孕婦產前預防保健服務前，請至健康署「婦幼健康管理整合系統」查詢，該項產前預防保健服務是否已由其他院所提供服務，並善盡查核之責。
- (四) 收取個案「產前檢查個案紀錄聯」(附件1)。其餘各項產前預防保健服務結果表：健康署孕婦產前預防保健服務血液及尿液常規項目紀錄結果表(附件2)、健康署第一次產檢超音波檢查紀錄結果表(附件3)、健康署第二次產檢超音波檢查紀錄結果表(附件4)、健康署第三次產檢超音波檢查紀錄結果表(附件5)、健康署第一次及第二次產前檢查健康照護衛教指導檢查紀錄結果表(附件6)、健康署妊娠糖尿病篩檢/貧血檢驗紀錄結果表(附件7)、健康署產前乙型鏈球菌檢查紀錄結果表(附件8)，院所如需紙本，可逕至健康署官網>健康促進法規>預防保健服務類下載使用。
- (五) 產檢相關資料上傳及保存：
 1. 提供產前檢查之院所，至健康署「婦幼健康管理整合系統」鍵入產檢補助款請領資料、上傳補助新住民懷孕婦女未納健保產前檢查個案紀錄聯及登錄各項孕婦產前預防保健服務之檢查結果。
 2. 院所應自提供各項孕婦產前預防保健服務服務日(採檢日或實際檢查日)之次日起十四日內，依該項預防保健服務規定，詳實登錄上傳該項目之檢查結果至健康署「婦幼健康管理整合系統」。屆期未登錄上傳相關資料，健康署不予核付費用；院所有異議時，得於健康署函文核付通知後60日內檢附「新住民懷孕婦女未納健保產前檢查補助計畫申復清單」(附件9)、記載提供該項產檢服務項目之相關病歷，及該項產檢服務項目結果上傳時間之畫面，向健康署提起申復。
 3. 產前檢查個案紀錄聯(附件1)、各項產前預防保健服務結果表(附件2-8)及附件相關資料紙本請留存於病歷，毋須

已領取孕婦健康手冊者，除持產前檢查個案紀錄聯，應併同孕婦健康手冊使用，至院所接受產前檢查；每次產前檢查使用1張個案紀錄聯，除特殊原因，遺失不再補發。

四、醫療院所及助產所提供服務及申報費用：

- (一) 執行孕婦產前預防保健服務之特約醫事服務機構資格及執行人員資格應符合健康署「醫事服務機構辦理預防保健服務注意事項」附表二之一所訂之資格條件，並遵循其相關規定。
- (二) 院所應確認個案是否尚未納入全民健保，倘個案持有健保卡，院所不得重複申請健康署該項產檢服務費用，經查有重複申報者，健康署將追繳該項費用。
- (三) 院所提供各項孕婦產前預防保健服務前，請至健康署「婦幼健康管理整合系統」查詢，該項產前預防保健服務是否已由其他院所提供服務。
- (四) 收取個案「產前檢查個案紀錄聯」(附件1)。其餘各項產前預防保健服務結果表：健康署孕婦產前預防保健服務血液及尿液常規項目紀錄結果表(附件2)、健康署第一次產檢超音波檢查紀錄結果表(附件3)、健康署第二次產檢超音波檢查紀錄結果表(附件4)、健康署第三次產檢超音波檢查紀錄結果表(附件5)、健康署第一次及第二次產前檢查健康照護衛教指導檢查紀錄結果表(附件6)、健康署妊娠糖尿病篩檢/貧血檢驗紀錄結果表(附件7)、健康署產前乙型鏈球菌檢查紀錄結果表(附件8)，院所如需紙本，可逕至健康署官網>健康促進法規>預防保健服務類下載使用。
- (五) 產檢相關資料上傳及保存：
 1. 提供產前檢查之院所，至健康署「婦幼健康管理整合系統」鍵入產檢補助款請領資料、上傳補助新住民懷孕婦女未納健保產前檢查個案紀錄聯及登錄各項孕婦產前預防保健服務之檢查結果。
 2. 院所應自提供各項孕婦產前預防保健服務服務日(採檢日或實際檢查日)之次日起十四日內，依該項預防保健服務規定，詳實登錄上傳該項目之檢查結果至健康署「婦幼健康管理整合系統」。屆期未登錄上傳相關資料，健康署不予核付費用；醫事服務機構有異議時，得於健康署函文核付通知後60日內檢附「新住民懷孕婦女未納健保產前檢查補助計畫申復清單」(附件9)、記載提供該項產檢服務項目之相關病歷，及該項產檢服務項目結果上傳時間之畫面，向健康署提起申復。
 3. 產前檢查個案紀錄聯(附件1)、各項產前預防保健服務結果表(附件2-8)及附件相關資料紙本請留存於病歷，另

寄至健康署；另依據醫療機構電子病歷製作及管理辦法第2條，醫事服務機構若以電子文件方式製作及貯存之病歷，得免另以紙本方式保存。惟依據醫療機構電子病歷製作及管理辦法第5條，電子文件內容應可完整呈現，並得隨時列印或取出供管理機關查驗。

4. 請於提供各項服務月之次月至「婦幼健康管理整合系統」產出補助新住民懷孕婦女未納健保產前檢查個案補助款申領清單及領據(附件10)，寄送健康署核辦。**若未及於次月一日起一個月內申報補助者，限於服務次月一日起六個月內，向健康署申報費用，逾期未申報者，不予核付費用。**

(六) 提供產前檢查之院所，不得事先向個案收取產檢補助費用，由健康署逕行核付申領院所。

五、 健康署審核及核撥費用：

(一) 由健康署審核院所函送之補助款申領清單及領據(附件10)及系統上之「產檢補助資訊」、產前檢查個案紀錄聯(附件1)之**掃描檔或照片檔**及各項孕婦產前預防保健服務之檢查結果後，依各該院所實際申請金額，逕行核撥補助款至各院所。

(二) **院所寄送之領據，經查有費用與系統上需登錄之檢驗項目資料、檢查服務不符、無資料或有不正當申報之情事或其他違反醫療相關法規者，健康署不予核付費用，並追扣已核付之費用。**

(三) 健康署得實施不定期之查核與輔導。

伍、本項服務經費來源：健康署菸害防制及衛生保健基金。

附件-

- 一、 國民健康署補助新住民懷孕婦女未納健保產前檢查個案紀錄聯。
- 二、 健康署孕婦產前預防保健服務血液及尿液常規項目紀錄結果表。
- 三、 健康署第一次產檢超音波檢查紀錄結果表。
- 四、 健康署第二次產檢超音波檢查紀錄結果表。
- 五、 健康署第三次產檢超音波檢查紀錄結果表。
- 六、 健康署第一次產前檢查健康照護衛教指導檢查紀錄結果表、健康署第二次產前檢查健康照護衛教指導檢查紀錄結果表。
- 七、 健康署妊娠糖尿病篩檢/貧血檢驗紀錄結果表。
- 八、 健康署產前乙型鏈球菌檢查紀錄結果表。
- 九、 新住民懷孕婦女未納健保產前檢查補助計畫申復清單。
- 十、 補助新住民懷孕婦女未納健保產前檢查個案補助款申領清單及領據(醫療院所用)。

依據醫療機構電子病歷製作及管理辦法第2條，醫事服務機構若以電子文件方式製作及貯存之病歷，得免另以紙本方式保存。惟依據醫療機構電子病歷製作及管理辦法第5條，電子文件內容應可完整呈現，並得隨時列印或取出供管理機關查驗。

4. 請於提供各項服務月之次月至「婦幼健康管理整合系統」產出補助新住民懷孕婦女未納健保產前檢查個案醫療補助款申領清單及領據(附件10)，寄送健康署核辦。若未及於次月前申報補助者，限於服務次月起六個月內，向健康署申報費用，逾期未申報者，不予核付費用。

(六) 提供產前檢查之院所，不得事先向個案收取產檢補助費用，由健康署逕行核付申領院所。

五、 健康署審核及核撥費用：

(一)由健康署審核院所函送之醫療補助款申領清單及領據(附件10)及系統上之「產檢補助資訊」、產前檢查個案紀錄聯(附件1)及各項孕婦產前預防保健服務之檢查結果後，依各該院所實際申請金額，逕行核撥補助款至各院所。

(二)健康署得實施不定期之查核與輔導。

伍、本項服務經費來源：健康署菸害防制及衛生保健基金。

附件-

- 一、 國民健康署補助新住民懷孕婦女未納健保產前檢查個案紀錄聯。
- 二、 健康署孕婦產前預防保健服務血液及尿液常規項目紀錄結果表。
- 三、 健康署第一次產檢超音波檢查紀錄結果表。
- 四、 健康署第二次產檢超音波檢查紀錄結果表。
- 五、 健康署第三次產檢超音波檢查紀錄結果表。
- 六、 健康署第一次產前檢查健康照護衛教指導檢查紀錄結果表、健康署第二次產前檢查健康照護衛教指導檢查紀錄結果表。
- 七、 健康署妊娠糖尿病篩檢/貧血檢驗紀錄結果表。
- 八、 健康署產前乙型鏈球菌檢查紀錄結果表。
- 九、 新住民懷孕婦女未納健保產前檢查補助計畫申復清單。
- 十、 補助新住民懷孕婦女未納健保產前檢查個案補助款申領清單及領據(醫療院所用)。
- 十一、 衛生福利部國民健康署新住民懷孕婦女未納健保產檢補助費用申領作業。

十一、衛生福利部國民健康署新住民懷孕婦女未納健保產檢補助費用
申領作業。

Q3.新住民懷孕婦女尚未取得居留證，可以申請「新住民懷孕婦女未納健保產檢補助」嗎？

A3.依照「新住民懷孕婦女未納健保產前檢查補助計畫」規定，個案須持居留證及戶口名簿或現戶戶籍謄本正本方能申請該項補助，請個案先辦理居留證再申請此項補助，有關居留證之申辦請洽詢內政部移民署或移民署各縣市服務站。

Q4.新住民懷孕婦女若於未申請補助前即已產檢，該項產檢費用可以回溯申請補助嗎？

A4.此項補助需先申請再進行產檢，以申請取得「國民健康署(下稱健康署)補助新住民懷孕婦女未納健保產前檢查個案紀錄聯」作為補助憑證，申請前之產檢費用因尚未取得補助憑證，故歉難補助。

貳、醫療院所常見問題

Q1.醫療院所該如何向健康署申報「新住民懷孕婦女未納健保產檢補助」費用？

A1：請院所確認各項孕婦產前預防保健服務之檢查結果依規定期限上傳完成，並自提供產檢服務月之次月至婦幼健康管理整合系統鍵入補助款請領資料，並掃描或拍照上傳產前檢查個案紀錄聯，由系統產出補助款申領清單及領據，將該補助款申領清單及領據寄送至健康署核辦。

Q2：醫療院所於婦幼健康管理整合系統鍵入的補助款請領資料為何無法儲存？

A2：通常是因為該個案有孕婦產前預防保健服務之檢查結果醫療院所未上傳完成，或必填欄位未填寫，發生無法儲存的狀況時系統會跳出提示窗格，請院所先依提示內容完成待辦事項後，再鍵入補助款請領資料即可。

Q3：婦幼健康管理整合系統補助款請領資料之醫師執業號碼欄位要填什麼？已經填了醫師執業號碼欄位按存檔後欄位又變空白？按送出後依然跳出職業號碼為必填的提示窗格？

A3：有關執業號碼欄位請填寫「醫師專科證書字號」。另，將最前方“修改”打勾，輸入「醫師專科證書字號」中的“數字”(國字部分不用填)後，按下方的“存檔”即可。

Q4：婦幼健康管理整合系統鍵入的補助款請領資料個案居留證統一證號為何反白無法輸入？

A4：請確認聯單編號是否輸入正確，當聯單編號輸入正確後，則系統會自動帶入基本資料，包括個案姓名、出生日期、統一證號。

Q5：醫療院所於婦幼健康管理整合系統鍵入的補助款請領資料如何修改？

A5：將最前方“修改”打勾後進行修改，修改完成按下方的“存檔”即可。

Q6：婦幼健康管理整合系統鍵入之補助款請領資料已按送出，資料被鎖定，想修改怎麼辦？

A6：請致電健康署業務承辦人員，確認該筆資料是否審核通過，若為「未審核」狀態，則健康署業務承辦人員可於系統中按「退件」退回讓院所修改。若為「審核通過」狀態，則院所須填寫資料異動申請。

Q7.醫師或助產人員欲提供「產前健康照護衛教指導服務」，其人員資格應該如何申請？

A7.依「醫事服務機構辦理預防保健服務注意事項」附表二之十六「產前健康照護衛教指導服務」申請作業流程，其人員應為婦產科專科醫師、家庭醫學科專科醫師或助產人員，並於參加孕婦產前健康照護衛教指導訓練課程後，填寫健康署「產前健康照護衛教指導」申請書（附表二之十五），並備妥專科醫師證書或助產人員證書及衛教指導課程學習時數證明等資料，以紙本郵寄或電子郵件或傳真（擇一方式）送請健康署審核。

Q8：為何需要上傳「產檢血液及尿液常規」、「第1至3次超音波檢查」、「妊娠糖尿病篩檢」、「貧血檢驗」、「孕婦產前健康照護衛教指導」及「孕婦乙型鏈球菌篩檢」之檢驗數值及結果檔結果？其目的為何？

A8.由於過去僅有費用的申報，均未有檢查結果之傳送及蒐集，故較難了解國人孕婦健康狀況及檢查品質。並因孕期為持續進展的過程(約40週)且政府在此期間提供達14次檢查，為確保服務品質及民眾健康，院所應依規定即時上傳結果，利於後續給予追蹤及治療，以免錯過疾病治療或衛教的黃金期，故自111年7月1日起，新增規定各院所應傳輸「產檢之血液及尿液常規」、「第1至3次超音波檢查」之檢驗數值及結果檔結果。

Q9.「產檢血液及尿液常規」、「第1至3次超音波檢查」、「妊娠糖尿病篩檢」及「貧血檢驗」之檢查結果於服務日之次日起14日內要登錄上傳到哪裡？要如何登錄系統？

A9.

- 一、執行「產檢之血液及尿液常規」、「第1至3次超音波檢查」、「妊娠糖尿病篩檢」及「貧血檢驗」服務，應將檢驗(查)結果依「新住民懷孕婦女未納健保產前檢查補助計畫」附件2至8之相關表單，於服務日(採檢日或實際檢查日)之次日起14日內，登錄上傳至「醫療院所預防保健暨戒菸服務單一入口系統『婦幼健康管理整合系統』」(<https://reurl.cc/b2X0kX>)。
- 二、尚無申請帳號之機構，請至系統右側點選「帳號申請」。申請帳號說明如下：

- 申請「單位業務管理者」權限：需線上執行帳號申請，並請至系統左側「下載專區」下載「管理者帳號申請表」填寫後回傳單一入口系統，待**健康署**審核開通帳號後，方可登入並使用本系統。
- 申請「一般使用者」權限：線上執行帳號申請後，聯繫「單位業務管理者」審核開通帳號後，即可登入並使用本系統。

Q10. 「妊娠糖尿病篩檢」及「貧血檢驗」的補助對象及補助時程為何？

A10.

一、補助對象：

- (一)設籍中華民國國籍孕婦。
- (二)尚未設籍之外國籍或大陸地區孕婦，其配偶須為中華民國國籍。

二、補助篩檢時程：懷孕婦女於妊娠第 24-28 週提供。

Q11 如何判定「妊娠糖尿病篩檢」及「貧血檢驗」之檢查結果？

A11.

一、妊娠糖尿病(GDM)篩檢項目：

於妊娠第 24-28 週時接受空腹及口服 75 公克葡萄糖 1 小時及 2 小時後血漿葡萄糖測定：以空腹血糖 $\geq 92\text{mg/dL}$ ；口服葡萄糖後 1 小時血糖 $\geq 180\text{mg/dL}$ ；第 2 小時血糖 $\geq 153\text{mg/dL}$ 為標準，符合以上三項當中一項(含)以上，即診斷為妊娠糖尿病(資料來源：WHO,2016)；若 75g 口服葡萄糖測定，空腹 $\geq 126\text{mg/dL}$ ；2 小時 $\geq 200\text{mg/dL}$ 則為慢性糖尿病，需進一步做醫療處置。

二、貧血檢驗項目：

於妊娠第 24-28 週時接受 CBCIII-(WBC、RBC、HB、HCT、MCV)及血小板計數。孕婦貧血診斷標準，第 2 孕期血色素 $< 10.5\text{g/dL}$ (資料來源：WHO、ACOG)。

Q12. 「妊娠糖尿病篩檢」及「貧血檢驗」之檢查結果上傳的規定為何？

A12.依據「醫事服務機構辦理預防保健服務注意事項」及「新住民懷孕婦女未納健保產前檢查補助計畫」，醫療院所、助產所執行「妊娠糖尿病篩檢」之醫令代碼分別為 6D、6H，「貧血檢驗」之醫令代碼分別為 6C、6G，應於採檢日次日起 14 日內，以「批次傳輸」或「單筆登錄」將「妊娠糖尿病篩檢/貧血檢驗紀錄結果表」(如新住民懷孕婦女未納健保產前檢查補助計畫附件 5)上傳至**健康署**「醫療院所預防保健暨戒菸服務單一入口系統『婦幼健康管理整合系統』」(<https://reurl.cc/KAARlj>)。例：110/7/1 為採檢日，應於次日起 14 天內【110/7/15(含)前】上傳。

Q13.因未納健保之新住民懷孕婦女尚未取得健保卡，故無健保就醫序號，有關「**健康**

署孕婦產前預防保健服務血液及尿液常規項目紀錄結果表」中之「本次檢查使用卡序」欄位該如何勾選？

A13.有關「健康署孕婦產前預防保健服務血液及尿液常規項目紀錄結果表」中之「本次檢查使用卡序」欄位，請依照產檢次數對應「醫事服務機構辦理預防保健服務注意事項」之附表二之二「產前檢查服務對象、時程、服務內容及補助金額」勾選。
例：該個案此次為第二次產檢，對應「醫事服務機構辦理預防保健服務注意事項」之附表二之二為就醫序號醫療院所IC41；助產所IC5B，故勾選IC41或IC5B。

Q14.醫療院所該如何向健康署申報「新住民懷孕婦女未納健保產檢補助」費用？

A14.請於產檢服務月次月至婦幼健康管理整合系統鍵入補助款資訊，並確認產前檢查個案紀錄聯依規定期限上傳完成，及登錄各項孕婦產前預防保健服務之檢查結果由系統產出補助款申領清單及領據，將該補助款申領清單及領據寄送至**健康署**，其操作方式可參閱婦幼健康管理整合系統下載專區中的「新住民未納保產檢補助功能操作說明」。

Q15.未及於次月申報補助者，限於服務次月起六個月內，向健康署申報費用，逾期未申報者，不予核付費用，是如何界定日期？

A15.

一、依「新住民懷孕婦女未納健保產檢補助計畫」規定，提供未納健保新住民懷孕婦女之產檢服務，應於各項服務月次月至「婦幼健康管理整合系統」鍵入補助資訊，並由系統產出補助新住民懷孕婦女未納健保產前檢查個案醫療補助款申領清單及領據，寄送**健康署**核辦。若未及於次月一日起一個月內申報補助者，限於服務次月一日起六個月內，向健康署申報費用，逾期未申報者，不予核付費用。

二、服務次月起六個月內向**健康署**申報費用，逾期未申報者不予核付費用，例：112/7/1為個案產檢日，應於次月6個月內【113/1/31(含)前】上傳婦幼健康管理整合系統，並將補助款申領清單及領據，寄送**健康署**核辦。

Q16.有關新住民懷孕婦女的產檢費用是由院所先行扣除補助款項，或是先向個案收取全額，待收到健康署補助款項撥付後再退款給個案？

A16.提供產前檢查之院所，不得事先向個案收取產檢補助費用，由**健康署**逕行核付申領院所。

Q17.有關「新住民懷孕婦女未納健保產前檢查補助計畫」之各項孕婦產前預防保健服務未依規定期限內上傳結果檔，以致健康署不予核付，院所該如何向健康署申復？

A17.依據新住民懷孕婦女未納健保產前檢查補助計畫，請於收到**健康署**核付通知之次日起60日內，備妥下列文件，並寄送至**健康署**婦幼健康組，文件如下表：

項目	申復準備資料
產前檢查	1.新住民懷孕婦女未納健保產前檢查補助計畫申復清單。 2.記載提供該次服務之病歷(含該次檢查結果)。
產檢血液及尿液常規(醫令代碼 41)	1.新住民懷孕婦女未納健保產前檢查補助計畫申復清單。 2.產檢血液及尿液常規(醫令代碼 41)結果上傳時間之畫面。 3.記載提供產檢血液及尿液常規(醫令代碼 41)服務之相關病歷。
產檢第 1 至 3 次超音波檢查	1.新住民懷孕婦女未納健保產前檢查補助計畫申復清單。 2.產檢第 1 至 3 次超音波檢查結果上傳時間之畫面。 3.記載提供產檢第 1 至 3 次超音波檢查服務之相關病歷。
產前健康照護衛教指導	1.新住民懷孕婦女未納健保產前檢查補助計畫申復清單。 2.產前健康照護衛教指導結果上傳時間之畫面。 3.產前健康照護衛教指導紀錄表。
妊娠糖尿病篩檢	1.新住民懷孕婦女未納健保產前檢查補助計畫申復清單。 2.妊娠糖尿病篩檢結果上傳時間之畫面。 3.記載提供妊娠糖尿病篩檢服務之相關病歷。
貧血檢驗	1.新住民懷孕婦女未納健保產前檢查補助計畫申復清單。 2.貧血檢驗結果上傳時間之畫面。 3.記載提供貧血檢驗服務之相關病歷。
產前乙型鏈球菌篩檢	1.新住民懷孕婦女未納健保產前檢查補助計畫申復清單。 2.乙型鏈球菌篩檢(GBS)結果上傳時間之畫面。 3.記載提供產前乙型鏈球菌篩檢服務之相關病歷。

Q18.合約產檢醫療院所如何避免重複申報？

A18.

- 一、請醫療院所應依據醫療法第67條規定登載各項檢查資料於病歷，並於孕婦健康手冊「產前檢查紀錄表」、「產檢紀錄總表」及「孕婦產前健康照護衛教指導紀錄表」或孕媽咪健康手冊「產檢紀錄表」、「產檢紀錄總表」及「衛教指導紀錄表」確實登載檢查結果後，由醫師於該次服務紀錄表簽名，並告知孕婦檢查結果。
- 二、在提供孕婦產前檢查預防保健服務前，確實檢核下列事項：
 - (一) 看診前檢查孕媽咪健康手冊之紀錄，該次服務未曾在其他醫療院所執行。
 - (二) 向孕婦詢問確認未曾在其他醫療院所接受該次服務。
 - (三) 至國民健康署「醫療院所預防保健暨戒菸服務單一入口系統」『婦幼健康管理整合系統』(<https://portal.hpa.gov.tw/Web/Notice.aspx>) 查詢該次服務未曾在其他院所執行。
- 三、若個案持「新住民懷孕婦女未納健保產前檢查補助計畫」之各項產檢服務補助聯單進行產檢，院所應於就診時先詢問個案是否有健保卡，倘若個案持本人之

健保卡，請依「醫事服務機構辦理預防保健服務注意事項」規定向健保署申報產檢費用，不可再向本署重複申報產檢費用，若經本署查核有重複申報之情事，將予以進行核扣費用。

參、醫療院所申報問題

Q1^{New}.新住民懷孕婦女拿到衛生所發的產前檢查個案紀錄聯時，來院所做第 1 次產檢時，胎兒週數已經很大了，該如何申報?來院所之產檢次數。

A1.請依據個案實際臨床狀況，懷孕週數對應目前實際應申報之次數，覈實申報。

另，孕婦至貴院所產檢時，為維持良好的醫病關係，應妥適衛教孕婦及其家屬規律產檢之重要性。本署提供我國配偶為新住民未納保產前檢查補助聯單，僅作產檢適用。

Q2^{New}.新住民來台拿到居留證後，在第 3 孕期來院做檢查，其週數超過能檢查之週數，考量懷孕婦女健康之權利，醫院可以替新住民提供之檢查有哪些?

A2.考量孕婦有基本產檢之檢驗需求及妊娠糖尿病篩檢為孕婦所需檢查，為免孕婦頻繁就醫，依院所提供服務時程，院所可於個案首次就醫時提供第 2 次產檢服務，之後對應週次時程依序往下申報。

Q3^{New}.新住民拿取到健保卡後?

A3.請回歸健保給付續提供補助之產檢服務。